

RESUMEN EJECUTIVO PRELIMINAR DE HOMICIDIOS: DE ENERO A MAYO DEL 2021

MAPAS DE LOS HOMICIDIOS REGISTRADOS EN LA REPUBLICA DE PANAMA: ENERO A MAYO 2021

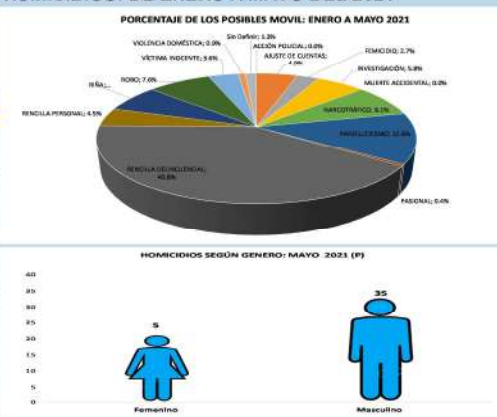

POSIBLE MÓVIL	Total 2021	%
TOTAL.....	223	100%
ACCIÓN POLICIAL	0	0.0%
AJUSTE DE CUENTAS	11	4.9%
FEMICIDIO	6	2.7%
INVESTIGACIÓN	13	5.8%
MUERTE ACCIDENTAL	0	0.0%
NARCOTRÁFICO	18	8.1%
PANDILLERISMO	28	12.6%
PASIONAL	1	0.4%
RENCILLA DELINCUENCIAL	91	40.8%
RENCILLA PERSONAL	10	4.5%
RIÑA	15	6.7%
ROBO	17	7.6%
VÍCTIMA INOCENTE	8	3.6%
VIOLENCIA DOMÉSTICA	2	0.9%
Sin Definir	3	1.3%



Análisis Descriptivo

El total de los homicidios dolosos o intencionales, registrados por la subunidad técnica, Ministerio Público del 1 de enero al 30 de mayo del 2021 fue de 223 casos, donde el canal endémico reflejó no estar en zona epidémica para este mes de mayo 2021 y en cuanto a la otra técnica de medición conocida como el análisis umbral tuvo un promedio de 11 casos en homicidios dolosos con un puntaje estándar de -0.58 que significa que está dentro de lo normal en la distribución. Sin embargo, se observa que en las provincias de Panamá (96) casos, Colón (55) casos y Panamá Oeste (35) casos, tuvieron la mayor incidencia registrada tanto en la base de datos de la Policía Nacional (SITIGPOL), la DIJ y las proporcionadas por el Ministerio Público.

En este estudio de los homicidios dolosos, observamos cuales son los corregimientos que presentan mayor incidencia de casos, los cuales se distribuyen de las siguientes maneras: El corregimiento de Puerto Armuelles en la provincia de Chiriquí, distrito de Barú con 3 casos, seguido del corregimiento Belisario Porras en la provincia de Panamá, distrito San Miguelito con 2 casos, el distrito de Colón corregimiento de Cristóbal con 2 casos, la provincia de Panamá, el corregimiento Ernesto Córdoba con 2 casos, seguido de los corregimientos de José Domingo Espinar, distrito de San Miguelito con 2 casos, el corregimiento de Lidice distrito de Capira con 2 casos. El corregimiento de Nueva Providencia, en el distrito de Colón también refleja 2 casos, al igual que el corregimiento Pacora en el distrito de Panamá.

Los siguientes corregimientos registraron 1 caso cada uno durante este mes: En la provincia de Panamá, distrito de San Miguelito, corregimientos de Amelia Denis de Icaza, Arnulfo Arias, Belisario Frías, en la provincia de Panamá, distrito de Panamá, corregimiento de Ancón, Juan Díaz, Las Cumbres, Las Garzas, Pedregal, Pueblo Nuevo, Santa Ana, en el distrito de Chepo corregimiento de Chepo, en la provincia de Colón distrito de Colón, corregimiento de Barrio Sur, Sabanitas y en el distrito de Portobelo el corregimiento de Garrote, en la provincia de Panamá Oeste, distrito de Arraján, corregimiento de Vista Alegre, y el distrito de Chorrera, corregimiento de Las Mendosas y Playa Leona, en la Provincia de Herrera, distrito de Chitré, corregimiento de San Juan Bautista y Llano Bonito, en la provincia de Chiriquí, distrito de Gualaca, corregimiento de Paja de Sombrero, distrito de Dolega, corregimiento Los Algarrobos, y distrito de David, corregimiento de David Sur.

En el mecanismo causal utilizado en los homicidios dolosos correspondiente del mes de enero a mayo de 2021, se registraron un 80% con Arma de Fuego, un 11% con Arma Blanca, un 2% Objeto Contundente y 7% que no se especificó.

El análisis de los días de semana se observó que los días de mayor incidencia fueron los lunes, jueves y viernes, con 6 casos cada uno, miércoles con 5 casos, domingos con 5 casos, sábados con 3 casos y martes con 1 caso.

En cuanto a los horarios que los victimarios utilizaban para cometer los homicidios durante el mes de mayo, se registran de la siguiente manera: En la noche se registraron la mayor incidencia con 20 casos, en horas de la madrugada 5 casos, en la tarde con 4 casos y en horas de la mañana se registraron 2 casos de homicidios.

Con respecto al rango de edad de las víctimas que registraron la mayor cantidad de homicidios es el que oscila entre los 18 - 24 años de edad con 39 casos y del total de homicidios la mayoría de casos se registró en el sexo masculino con 35 casos y en el sexo femenino 5 casos.

COMPARACIÓN DE LOS HOMICIDIOS, SEGÚN PROVINCIA: ENERO A MAYO 2020-2021 (P)				COMPARACIÓN DE LOS HOMICIDIOS, SEGÚN MES: ENERO A MAYO 2021 - 2020 (P)					
PROVINCIA / COMARCA	2020	2021	VARIACIÓN ABSOLUTA	PORCENTAJE DE CAMBIO	MES	2020	2021	VARIACIÓN ABSOLUTA	PORCENTAJE
TOTAL.....	242	223	-19	-8%	TOTAL.....	242	223	-19	-8%
Bocas del Toro	1	4	3	300%	Enero	65	46	-19	-29%
Coclé	5	5	0	0%	Febrero	45	43	-2	-4%
Colón	40	55	15	38%	Marzo	44	45	1	2%
Chiriquí	12	12	0	0%	Abril	33	49	16	48%
Darién	0	4	4	0%	Mayo	55	40	-15	-27%
Herrera	4	4	0	0%	Junio				
Los Santos	4	2	-2	-50%	Julio				
Panamá	112	96	-16	-14%	Agosto				
Veraguas	1	1	0	0%	Septiembre				
Panamá Oeste	55	35	-20	-36%	Octubre				
Comarca Guna Yala	0	0	0	0%	Noviembre				
Comarca Emberá	0	2	2	0%	Diciembre				
Comarca Ngöbe Bugle	8	3	-5	-63%					



CORREGIMIENTO	NUMERO DE CASOS
PUERTO ARMUELLES	3
BELISARIO PORRAS	2
CRISTÓBAL	2
ERNESTO CORDOBA CAMP	2
JOSE DOMINGO ESPINAR	2
LIDICE	2
NEVA PROVIDENCIA	2
PACORA	2
AMELIA DENIS DE ICAZA	1
ANCON	1
ARNULFO ARIAS MADRID	1
BARRIO SUR	1
BELISARIO FRIAS	1
CHEPO	1
DAVID SUR	1
GARROTE	1
JUAN DIAZ	1
LA MENDOZA	1
LAS CUMBRES	1
LAS GARZAS	1
LLANO BONITO	1
LOS ALGARROBOS	1
PAJA DE SOMBRERO	1
PEDREGAL	1
PLAYA LEONA	1
PUEBLO NUEVO	1
SABANITAS	1
SAN JUAN	1
SAN JUAN BAUTISTA	1
SANTA ANA	1
VISTA ALEGRE	1

MECANISMO CAUSAL UTILIZADOS EN LOS HOMICIDIOS	2021				2020
	MUERTO VIOLENTA	TENTATIVA DE FEMICIDIO	FEMICIDIOS	OTRO TIPO DE ARMAS / PO	
	179	24	4	16	
	80%	11%	2%	7%	
	187	21	9	25	
	77%	9%	4%	10%	
	-8	3	-5	-9	

NUMERO DE MUERTES A MUJERES, POR MODALIDAD: AÑO 2020 - 2021			
AÑO	TOTAL	MUERTO VIOLENTA	TENTATIVA DE FEMICIDIO
2020 (P)	31	8	5
2021 (P)	18	9	2

DISTRIBUCIÓN GEOGRÁFICA DE LOS FEMICIDIOS REGISTRADOS: ENERO A MAYO AÑO 2021							
AÑO	Bocas del Toro	Coclé	Colón	Chiriquí	Darién	Herrera	Los Santos
2020 (P)	1	0	0	0	0	1	0
2021 (P)	2	0	2	0	0	1	0



ANÁLISIS DEL UMBRAL CRIMINAL DE LOS HOMICIDIOS INTENCIONALES, POR SEMANA, SEGÚN PROVINCIA										
Provincia / Comarca	Semana 20 de Abril al 26 de Abril		Semana 27 de Abril al 3 de Mayo		Semana 4 de Mayo al 10 de Mayo		Semana 11 de Mayo al 17 de Mayo		Semana 18 de Mayo al 24 de Mayo	
TOTAL.....	19	8	13	6	9	11	6.16	8	-0.88	Dentro de lo Normal
Bocas del Toro	0	0	0	0	0	0	0.00	0	0.00	...
Coclé	0	0	0	0	0	0	0.00	0	0.00	...
Colón	10	3	1	1	2	3	3.78	2	-0.37	Dentro de lo Normal
Chiriquí	0	0	4	1	1	1	1.64	0	-0.73	Dentro de lo Normal
Darién	1	1	0	0	0	0	0.56	0	-0.73	Dentro de lo Normal
Herrera	0	0	1	0	0	0	0.46	1	1.79	Dentro de lo Regular
Los Santos	0	0	0	0	0	0	0.00	0	0.00	...
Panamá	5	2	5	4	4	4	1.22	5	0.82	Dentro de lo Normal
Veraguas	1	0	0	0	0	0	0.46	0	-0.46	Dentro de lo Normal
Panamá Oeste	2	2	2	2	2	2	0.89	0	-1.79	Dentro de lo Regular
Comarca Guna Yala	0	0	0	0	0	0	0.00	0	0.00	...
Comarca Emberá	0	0	0	0	0	0	0.00	0	0.00	...
Comarca Ngöbe Bugle	0	0	0	0	0	0	0.00	0	0.00	...

